



NCS GESTIÓN: Guía de Puesta en Marcha

GUÍA NCS GESTIÓN

GESTIÓN SECTORIAL: Guía de Puesta en marcha	¡Error! Marcador no definido.
1.- INTRODUCCIÓN	3
2.- PROCESOS DE PUESTA EN MARCHA	3
2.1.- Tabla IVA/IGIC	3
<i>CASO PRÁCTICO 1. ALTA DE TIPOS DE IVA/IGIC</i>	3
2.2.- Vendedores	4
<i>CASO PRÁCTICO 2. ALTA DE VENDEDORES</i>	4
2.3.- Formas de Pago	4
<i>CASO PRÁCTICO 3. ALTA DE FORMAS DE PAGO</i>	5
2.4.- Líneas Tallas	5
<i>CASO PRÁCTICO 4. ALTA DE LINEAS DE TALLA</i>	6
2.5.- Líneas Colores	6
<i>CASO PRÁCTICO 5. ALTA DE LINEAS DE COLOR</i>	6
2.6- Mantenimiento de Clientes	7
<i>CASO PRÁCTICO 6. ALTA DE CLIENTES</i>	7
2.7- Parametrización de Empresas	9
<i>CASO PRÁCTICO 7. PARAMETRIZACION DE LA EMPRESA</i>	9
2.8- Mantenimiento de Proveedores	10
<i>CASO PRÁCTICO 8. ALTA DE PROVEEDORES</i>	10
2.9- Mantenimiento de Familias	11
<i>CASO PRÁCTICO 9. ALTA DE FAMILIAS</i>	11
2.10- Mantenimiento de Artículos	11
<i>CASO PRÁCTICO 10. ALTA DE ARTICULOS</i>	11
3.- PROCESOS DE TRABAJO DIARIO	14
3.1.- Entradas de Almacén	14
<i>CASO PRÁCTICO 11. ENTRADAS DE ALMACEN</i>	14
3.2.- Ventas	16
<i>CASO PRÁCTICO 12. ALBARANES VENTAS</i>	16
3.3.- Asignación de Albaranes	18
<i>CASO PRÁCTICO 13. ASIGNACION DE ALBARANES A FACTURA</i>	18
3.4.- Facturas de Ventas	20
<i>CASO PRÁCTICO 14. FACTURA VENTAS CON VENCIMIENTOS</i>	20
3.5.- Vencimientos	22
<i>CASO PRÁCTICO 15. GENERACION DE VENCIMIENTOS</i>	22
4.- PROCESOS ESPECIALES	25
4.1.- Copias de Seguridad	25
<i>CASO PRÁCTICO 16. REALIZAR UNA COPIA DE SEGURIDAD</i>	25
4.2.- Cierre del ejercicio	26
<i>CASO PRÁCTICO 17. CERRAR EL EJERCICIO</i>	26

1.- INTRODUCCIÓN

Esta Guía no pretende ser un manual del programa, para ello ya están las ayudas, sólo intenta orientar al usuario sobre la puesta en marcha de la aplicación.

En cada una de las opciones de la aplicación, si se pulsa la tecla de función F1 se podrá acceder a la ayuda. En la misma se detalla el funcionamiento concreto y todas las utilidades de la pantalla de la aplicación en la que se encuentre.

En todas las opciones del programa se puede utilizar además del ratón la tecla "Alt" más la letra subrayada en cada botón.

2.- PROCESOS DE PUESTA EN MARCHA

2.1.- Tabla IVA/IGIC.

Desde esta opción podremos dar de alta la tabla de IVA (IGIC para Canarias) con la que vamos a trabajar. También podremos modificar, borrar y consultar las distintas tablas disponibles.

CASO PRÁCTICO 1. ALTA DE TIPOS DE IVA/IGIC

Enunciado: Dar de alta la siguiente tabla de IVA:

- IVA al 16%.
- IVA al 7%.
- IVA al 4%.

Solución: Entraremos en el mto. de la Tabla de IVA (Opción 6 Tablas, 1 Tabla de IVA), el programa se situará en el campo código, apareciendo a pie de formulario las distintas opciones (Guardar, Nuevo, Borrar, Anterior, Siguiente y Salir). A continuación pulsaremos sobre el botón Nuevo (Alt + N) el cursor se situará sobre el campo "Tipo 0" donde introduciremos "IVA al 16%" como descripción, pulsando la tecla Intro nos situaremos sobre el campo %IVA donde introduciremos el 16%, para pasar al siguiente tipo utilizaremos la tecla Intro y realizaremos la misma operación con los dos tipos restantes. Para grabar la tabla pulsaremos sobre el botón Guardar (Alt + G).



	Descripcion	%IVA	%R.Eq.
Tipo.....0:	IVA al 16%	16,00	
1:	IVA al 7%	7,00	
2:	IVA al 4%	4,00	
3:			
4:			

(Exento=EXENTO)

Guardar Nuevo Borrar Ant. Sig. Salir

2.2.- Vendedores.

Desde esta opción podremos dar de alta los vendedores con los que vamos a trabajar y sus correspondientes datos (Domicilio, Población, Teléfono y NIF). También los podremos modificar, borrar, consultar, obtener informes gráficos de consumos y asignar su foto.

CASO PRÁCTICO 2. ALTA DE VENDEDORES

Enunciado: Dar de Alta los siguientes vendedores

- Vendedor 1: Raquel
- Vendedor 2: Francisco
- Vendedor 3: Antonio
- Vendedor 4: José
- Vendedor 5: Rafa

Solución: Entraremos en el mtto. de la Tabla de Vendedores (Opción 6 Tablas, 2.Vendedores), el programa se situará en el campo código. A continuación pulsaremos sobre el botón Nuevo y el cursor se situará sobre el campo “Nombre” donde introduciremos el nombre del primer vendedor (“Raquel”), pulsando la tecla Intro pasaremos por los distintos campos (Domicilio, Población, Teléfono y NIF). Para grabar el vendedor pulsaremos sobre el botón Guardar (Alt + G). Debemos realizar los mismos pasos para los otros cuatro.



The screenshot shows a window titled 'Vendedores' with a menu bar containing 'Opciones' and 'Fotografia'. The main area is titled 'Vendedores' and contains the following fields:

- Código.....: 001
- Nombre.....: RAQUEL
- Domicilio...: C/.PINTOR MUÑOZ BARBERÁN, 1
- Poblacion...: MURCIA
- Telefono...: 902 26 72 22
- NIF.....: 12345678Z
- Comision...: [Empty]

At the bottom of the window, there is a row of buttons: Guardar, Nuevo, Borrar, Ant., Sig., and Salir. A small bar chart icon is visible next to the Comision field.

- Para asignar una foto a cada vendedor deberemos pulsar botón derecho sobre el recuadro reservado a la foto o bien sobre la opción “Fotografía” del menú”.
- Para consultar los consumos de los vendedores en formato gráfico pulsaremos el botón correspondiente (el que lleva el diagrama de barras).

2.3.- Formas de Pago.

Desde esta opción podremos dar de alta las formas de pago con las que vamos a trabajar. También las podremos modificar, borrar y consultar las mismas así como asignarles su tipo (Contado / Metálico, Crédito, Tarjetas de Crédito, Otra F. Pago).

CASO PRÁCTICO 3. ALTA DE FORMAS DE PAGO

Enunciado: Dar de alta las siguientes formas de pago.

- F. Pago 1: Contado.
- F. Pago 2: Crédito Cliente.
- F. Pago 3: Tarjeta Visa.
- F. Pago 4: Otra F. Pago.
- F. Pago 5: Vencimientos

Nº	Días	%/R
1	30	33,00
2	60	33,00
3	90	34,00

Solución: Entraremos en el mto. de la Tabla de Formas de Pago (Opción 6 Tablas, 3 Formas de Pago, a continuación pulsaremos sobre el botón Nuevo, el cursor se situará sobre el campo “Descripción” donde introduciremos la descripción de la primera forma de pago (“Contado”), pulsando la tecla Intro pasaremos al campo “Tipo” donde asignaremos su tipo correspondiente que en este caso es “CONTADO / METALICO”. Para grabar la forma de pago pulsaremos sobre el botón Guardar. Debemos realizar los mismos pasos para las otras cuatro teniendo en cuenta los tipos que debemos asignar (CREDITO, TARJETAS DE CREDITO y OTRA FORMA DE PAGO. Al introducir la F.Pago 5 indicaremos los vencimientos pinchando en días (Alt + V) tal y como se muestra en la imagen.



Nº	Dias	%/R	Nº	Dias	%
1	30	33,00	7		
2	60	33,00	8		
3	90	34,00	9		
4			10		
5			11		
6			12		

- Los campos “Cta. Ventas” y “Cta. Cobro” se utilizan para asignar las distintas formas de pago a una cuenta contable.

2.4.- Líneas Tallas.

Desde esta opción podremos dar de alta las líneas de tallas para asignar posteriormente a nuestros artículos. También las podremos modificar, borrar y consultar.

CASO PRÁCTICO 4. ALTA DE LINEAS DE TALLA

Enunciado: Dar de alta las siguientes Líneas de tallas

- Línea 1: TALLAJE 36-54 (36, 38, 40, 42, 44, 46, 48, 50, 52, 54).
- Línea 2: TALLAJE XS-XXL (XS, S, M, L, XL, XXL).

Solución: Entraremos en el mtto. de la Tabla de Líneas de Talla (Opción 6 Tablas, 7 Líneas Tallas) . A continuación pulsaremos sobre el botón Nuevo ,el cursor se situará sobre el campo “Líneas” donde introduciremos la descripción de la línea (“TALLAJE 36-54”), pulsando la tecla Intro pasaremos por las distintas tallas donde introduciremos XS, S, M, L, XL, XXL. Para grabar la línea pulsaremos sobre el botón Guardar. Debemos realizar los mismos pasos para el resto de las líneas.

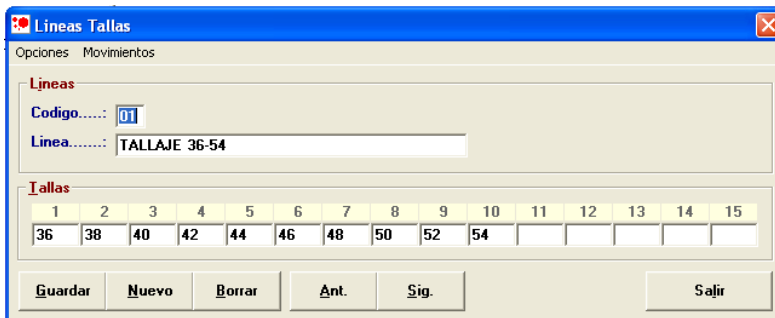

1	2	3	4	5	6	7	8	9	10	11	12	13	14	15
36	38	40	42	44	46	48	50	52	54					

2.5.- Líneas Colores.

Desde esta opción podremos dar de alta las líneas de color para asignar posteriormente a nuestros artículos.

CASO PRÁCTICO 5. ALTA DE LINEAS DE COLOR

Enunciado: Dar de alta la siguiente Línea de Color.

- Línea 01: Colores “A”.
- Línea 02: Colores “B”.

Solución: Entraremos en el mtto. de la Tabla de Líneas Colores (Opción 6 Tablas, 8 Líneas Colores) y pulsaremos sobre el botón Nuevo ,el cursor se situará sobre el campo “Líneas” donde introduciremos la descripción de la línea (“COLORES “A””), pulsando la tecla Intro pasaremos por los distintos colores donde introduciremos BLANCO, NEGRO, ROJO, AZUL, VERDE, AMARILLO. Para grabar la línea pulsaremos sobre el botón Guardar (Alt + G). Debemos realizar los mismos pasos para el resto de las líneas.

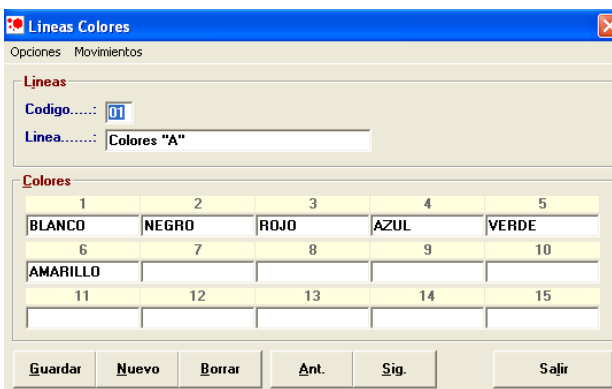

1	2	3	4	5
BLANCO	NEGRO	ROJO	AZUL	VERDE
AMARILLO				
11	12	13	14	15

2.6- Mantenimiento de Clientes.

Desde esta opción podremos dar de alta nuestros clientes. También los podremos modificar, borrar, consultar, consultar sus movimientos, consultar el gráfico de sus consumos, incluir notas e introducir los datos necesarios para nuestra gestión (Forma de Pago, Vendedor, Tarifa, Tipo, Comisión, %Dcto, %Dpp, Crédito Máximo, Bloqueo).

CASO PRÁCTICO 6.ALTA DE CLIENTES

Enunciado: Dar de alta la cuenta de Cliente Varios.

Solución: Entraremos en el mto. de Clientes (Opción 2 Cuentas, 1 Clientes), el programa se situará en el campo código, apareciendo a pie de formulario las distintas opciones (Guardar, Nuevo, Borrar, Anterior, Siguiente, Búsqueda, Consulta, Notas, Gráficos y Salir). A continuación pulsaremos sobre el botón Nuevo (Alt + N) el cursor se situará sobre el campo "Nombre" donde introduciremos el nombre de la cuenta ("Clientes Varios"). Para grabar el cliente pulsaremos sobre el botón Guardar (Alt + G).

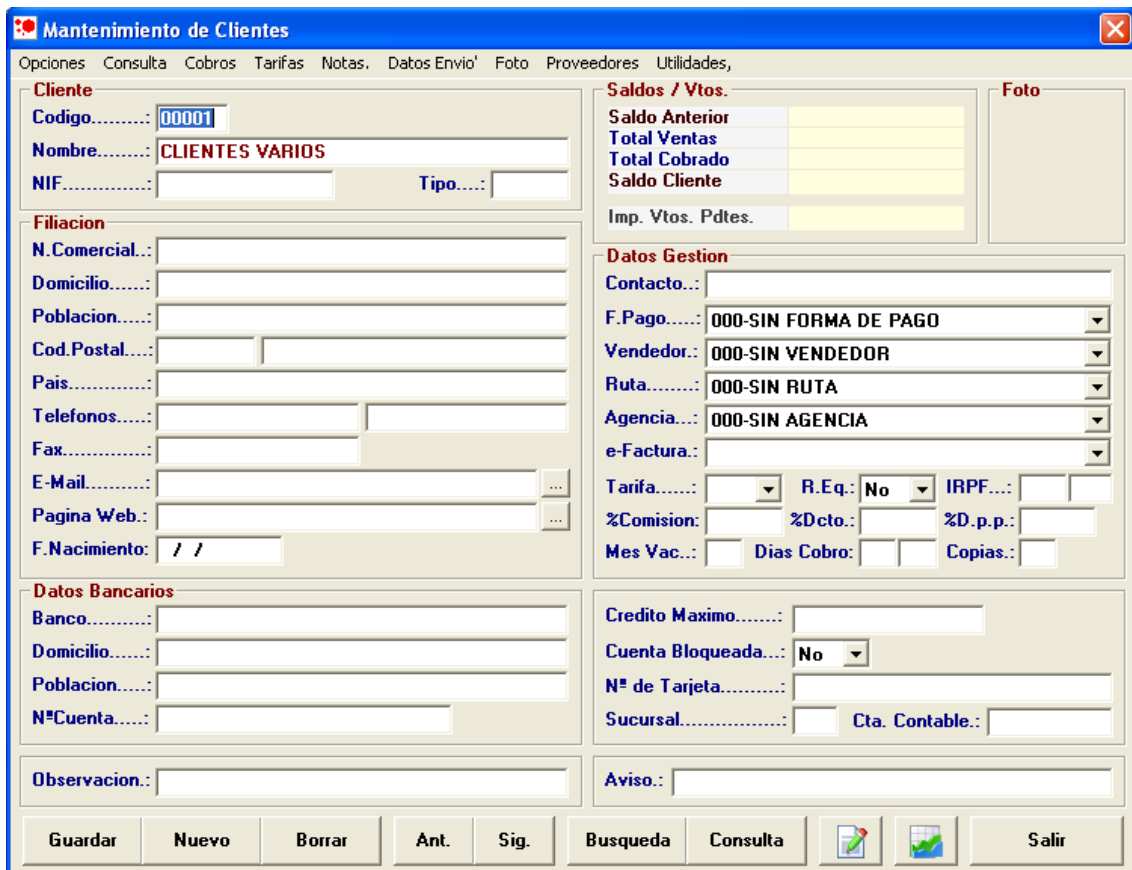

Este cliente será utilizado como cliente por defecto en las opciones de venta, de esta forma no será necesario dar de alta cada cliente al que deseamos vendedor.

Enunciado: Dar de alta el cliente ANTONIO SANCHEZ PEREZ con DNI: 12345678Z.

- Nombre Comercial: ANTONIO
- Domicilio: C/Gran Vía Nº 999, 30001 Murcia.
- Teléfonos: 968123456 y 968 012345
- E-Mail: asp@ncs.es
- F. Pago: Contado.

Solución: Entraremos en el mtto. de Clientes (Opción 2 Cuentas, 1 Clientes), y daremos de alta el cliente siguiendo las mismas indicaciones que al dar de alta la cuenta CLIENTES VARIOS

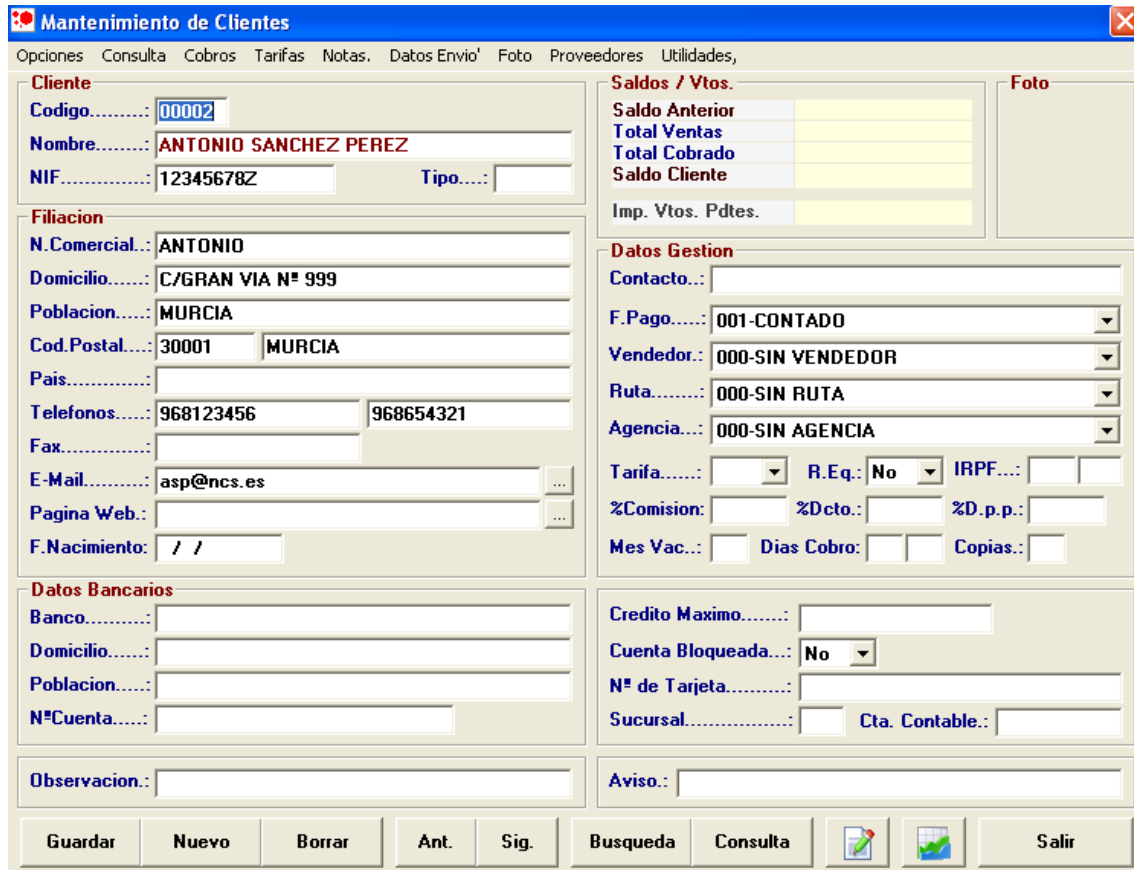

Mantenimiento de Clientes

Opciones Consulta Cobros Tarifas Notas. Datos Envío Foto Proveedores Utilidades,

Cliente

Codigo.....: 00002
 Nombre.....: ANTONIO SANCHEZ PEREZ
 NIF.....: 12345678Z Tipo.....:

Filiacion

N.Comercial...: ANTONIO
 Domicilio.....: C/GRAN VIA Nº 999
 Poblacion.....: MURCIA
 Cod.Postal...: 30001 MURCIA
 Pais.....:
 Telefonos.....: 968123456 968654321
 Fax.....:
 E-Mail.....: asp@ncs.es
 Pagina Web...:
 F.Nacimiento: / /

Saldos / Vtos.

Saldo Anterior	
Total Ventas	
Total Cobrado	
Saldo Cliente	
Imp. Vtos. Pdtes.	

Datos Gestion

Contacto...:
 F.Pago.....: 001-CONTADO
 Vendedor...: 000-SIN VENDEDOR
 Ruta.....: 000-SIN RUTA
 Agencia...: 000-SIN AGENCIA
 Tarifa.....: R.Eq.: No IRPF...:
 %Comision: %Dcto.: %D.p.p.:
 Mes Vac...: Dias Cobro: Copias...:

Datos Bancarios

Banco.....:
 Domicilio.....:
 Poblacion.....:
 N°Cuenta.....:

Credito Maximo.....:
 Cuenta Bloqueada...: No
 N° de Tarjeta.....:
 Sucursal.....: Cta. Contable...:

Observacion...:
 Aviso...:

Guardar Nuevo Borrar Ant. Sig. Busqueda Consulta Salir

Comentario:

- Para introducir notas sobre el cliente lo podremos hacer en la opción del menú “Notas” (Alt + .) esta opción también nos permite su impresión.
- Para consultar los artículos consumidos y movimientos realizados por el cliente utilizaremos la opción del menú “Consulta” (Alt + U) / “Artículos Consumidos” (r) y “Movimientos” (M).
- Para consultar los consumos de los clientes en formato gráfico pulsaremos el botón correspondiente (el que lleva el diagrama de barras).
- Además existen las posibilidad de configurar en la ficha del cliente Datos de Envío, Foto y el uso del callejero utilizando Google Maps.
- Nos permite **enviar mensajes** cortos por correo electrónico a través del Outlook, desde opción Utilidades.
- **Avisos:** Esta opción nos permite realizar una consulta de los clientes que pueden tener algún tipo de aviso (Cumpleaños, Avisos, Superación de Riesgo Máximo, Vencimientos, etc). También nos da la posibilidad de realizar un listado, imprimir una etiqueta o enviar un e-mail a los clientes con Avisos y con check marcado.
- Desde Utilidades tenemos la posibilidad de realizar **Facturación Periódica** por cliente y periodicidad. Mediante el botón Nuevo (Alt+ N) introducimos los artículos que van a formar parte de esta facturación indicando individualmente la periodicidad, fecha inicio y fecha fin en la que van a ser facturados. Para generar la facturación pulsaremos el botón Generar Facturación (Alt + G), podremos seleccionar entre clientes, tipo vendedor, rutas y formas de pago, también tendremos la opción de generar Facturas ó Albaranes e indicar el nº de Factura Inicial y la Fecha.

2.7- Parametrización de Empresas.

Desde esta opción podremos parametrizar como deseamos que funcione y se comporte la aplicación.

CASO PRÁCTICO 7.PARAMETRIZACION DE LA EMPRESA

Enunciado: Parametrizar nuestra empresa con las siguientes características.

- Vendedor por defecto: 001 - RAQUEL
- Cliente de Contado: 00001
- Forma de Pago de Contado: 001 – CONTADO
- Diseño de Facturas: 001

Solución: Entraremos en la Parametrización de Empresas (Opción 7 Configurar, 3 Parametrización), el programa se situará en la parametrización de la empresa actual. A continuación realizaremos las siguientes modificaciones:

- Valores por Defecto de la Cabecera / Vendedor: 001-RAQUEL
- Facturación: Cliente de contado: 00001, F. Pago Contado: 001-CONTADO, y Diseño de Fra's: 001.



Para grabar la parametrización pulsaremos sobre el botón Guardar (Alt + G) y a la pregunta “¿MODIFICAR PARAMETROS?” deberemos contestar “Si”.

Comentario:

- Para realizar Parametrizaciones Especiales utilizaremos el botón Param. Especiales (Alt + P) o bien acceder mediante la Op.7 Configurar, 6. Parámetros Especiales, el comportamiento de estas está explicado en las ayudas (F1).

2.8- Mantenimiento de Proveedores.

Desde esta opción podremos dar de alta nuestros proveedores. También los podremos modificar, borrar, consultar e incluir los datos necesarios para nuestra gestión.

CASO PRÁCTICO 8.ALTA DE PROVEEDORES

Enunciado: Dar de alta el proveedor SUMINISTROS DEPORTIVOS, S.L. con NIF: 12345678Z.

- Nombre Comercial: SD.SL
- Domicilio: C/Gran Vía Nº 8, 30099 Murcia.
- Teléfonos: 968556677
- E-Mail: sd@ncs.es

Solución: Entraremos en el mto. de Proveedores (Opción 2 Cuentas, 2 Proveedores), el programa se situará en el campo código, apareciendo a pie de formulario las distintas opciones (Guardar, Nuevo, Borrar, Anterior, Siguiente, Consulta, Salir). A continuación pulsaremos sobre el botón Nuevo (Alt + N) el cursor se situará sobre el campo "Nombre" donde introduciremos el nombre de la cuenta "SUMINISTROS DEPORTIVOS, S.L.", pulsando la tecla Intro nos iremos situando en los distintos campos que deberemos cumplimentar. Para grabar el proveedor pulsaremos sobre el botón Guardar (Alt + G).

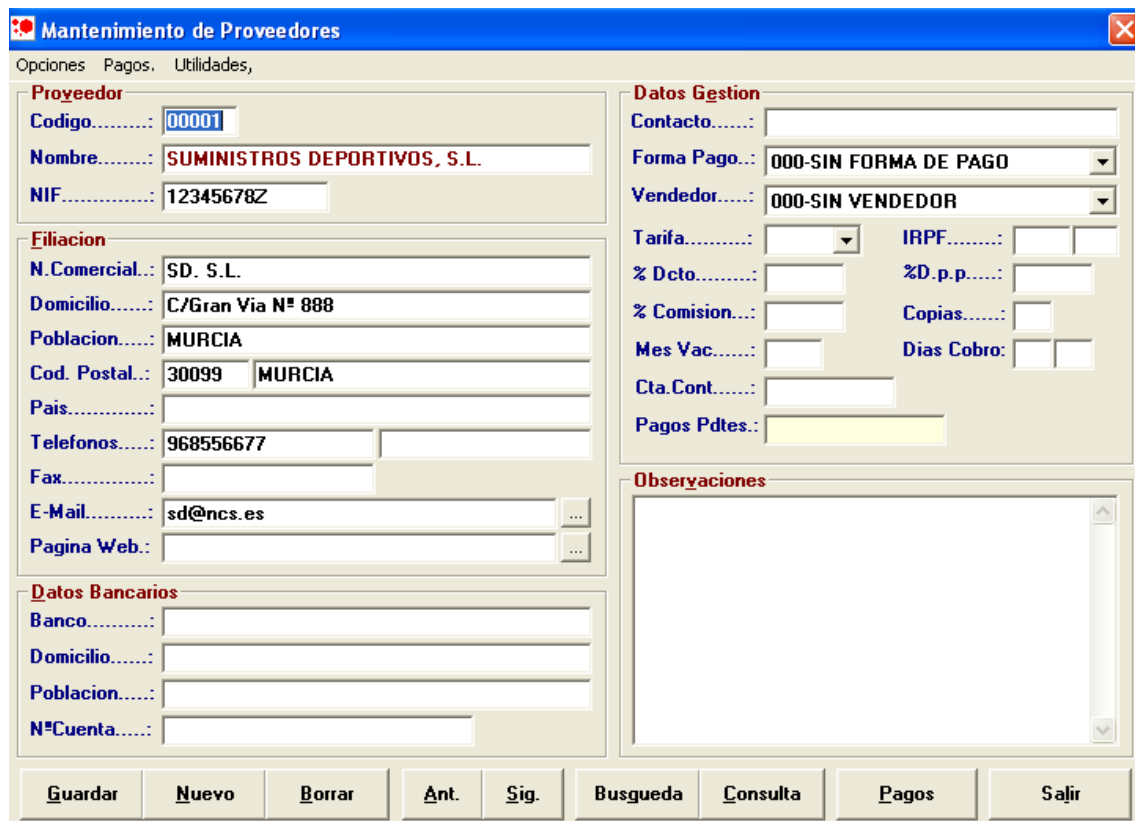

Comentario:

- Gestión de pagos a proveedores: Nos permite controlar los pagos realizados a nuestros proveedores. Desde esta opción podemos generar los vencimientos de forma automática en función de los criterios de selección y de las facturas de compra introducidas con la forma de pago vencimiento.

- Utilidades: Cambio de Códigos de Proveedores, Enviar Mensajes, Consulta Director (Ctrl+D), Callejero (Ctrl+J): Nos permite mostrar el callejero del domicilio del proveedor utilizando Google Maps.

2.9- Mantenimiento de Familias.

Desde esta opción podremos dar de alta las familias de artículos con los que vamos a trabajar. También las podremos modificar, borrar, consultar y listar.

CASO PRÁCTICO 9.ALTA DE FAMILIAS

Enunciado: Dar de Alta las siguientes familias

- Familia 01: ZAPATILLAS
- Familia 02: CAMISETAS
- Familia 03: PANTALONES
- Familia 04: MEDIAS
- Familia 05: BOLSOS

Solución: Entraremos en el mtto. de Familias (Opción 3 Almacén, 2 Familias), el programa se situará en el campo código, apareciendo a pie de formulario las distintas opciones (Guardar, Nuevo, Borrar, Anterior, Siguiente y Salir). A continuación pulsaremos sobre el botón Nuevo (Alt + N) el cursor se situará sobre el campo "Código" donde introduciremos "01", pulsando la tecla Intro se situará en el campo "Familia" donde introduciremos su descripción ("ZAPATILLAS"). Para grabar la familia pulsaremos sobre el botón Guardar (Alt + G). Debemos realizar los mismos pasos para las otras cuatro.

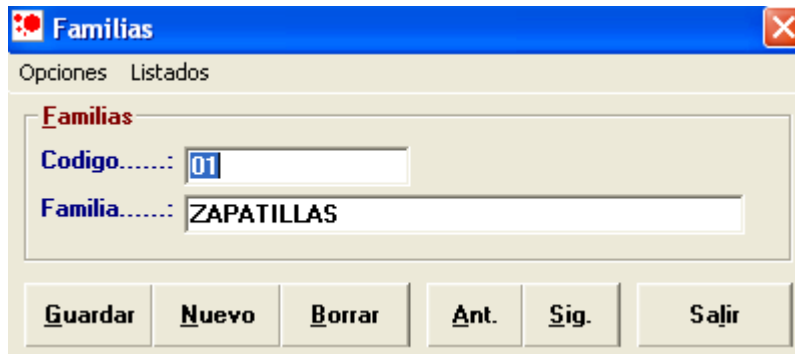

2.10- Mantenimiento de Artículos.

Desde esta opción podremos dar alta nuestros artículos. También podremos modificar, borrar, buscar y consultar sus gráficos de consumos, así como asignarles una imagen.

CASO PRÁCTICO 10.ALTA DE ARTICULOS

Enunciado: Dar de Alta los siguientes artículos:

Código	Descripción	Familia	Línea Talla/Color	Proveedor	P.V.P (Tarifa 1)	Imagen
0101	ZAPATILLA MOD.01	01	01 / 01	00001	50	\\NCSFACT.NET\FOTOS_ DEMOZAPATILLA1.BMP
0102	ZAPATILLA MOD.02	01	01 / 01	00001	60,00	\\NCSFACT.NET\FOTOS_ DEMOZAPATILLA2.BMP
0201	CAMISETA MOD.01	02	02 / 02	00001	30,00	\\NCSFACT.NET\FOTOS_ DEMOCAMISETA1.BMP

0202	CAMISETA MOD.02	02	02 / 02	00001	40,00	\\NCSFACT.NET\FOTOS_DEMO\CAMISETA2.BMP
0301	PANTALON MOD.01	03	02 / 02	00001	40,00	\\NCSFACT.NET\FOTOS_DEMO\PANTALON1.BMP
0302	PANTALON MOD.02	03	02 / 02	00001	50,00	\\NCSFACT.NET\FOTOS_DEMO\PANTALON2.BMP
0401	MEDIA MOD.01	04		00001	8,00	\\NCSFACT.NET\FOTOS_DEMO\MEDIA1.BMP
0402	MEDIA MOD.02	04		00001	9,00	\\NCSFACT.NET\FOTOS_DEMO\MEDIA2.BMP
0501	BOLSO MOD.01	05		00001	56,00	\\NCSFACT.NET\FOTOS_DEMO\BOLSO1.BMP
0502	BOLSO MOD.02	05		00001	52,00	\\NCSFACT.NET\FOTOS_DEMO\BOLSO2.BMP

Solución: Entraremos en el mto. de Artículos (Opción 3 Almacén, 1 Artículos), el programa se situará en el campo código, apareciendo a pie de formulario las distintas opciones (Guardar, Nuevo, Borrar, Anterior, Siguiente, Búsqueda, Consulta, Ampliación, Grafica y Salir). A continuación pulsaremos sobre el botón Nuevo (Alt + N) el cursor se situará sobre el campo "Código" donde introduciremos el código del artículo "0101", pulsando la tecla Intro nos situaremos en el campo "Descripción" donde introduciremos la descripción "ZAPATILLA MOD.01" y continuaremos con el resto de los campos. Para grabar el artículo pulsaremos sobre el botón Guardar (Alt + G). Debemos realizar los mismos pasos para el resto de los artículos.

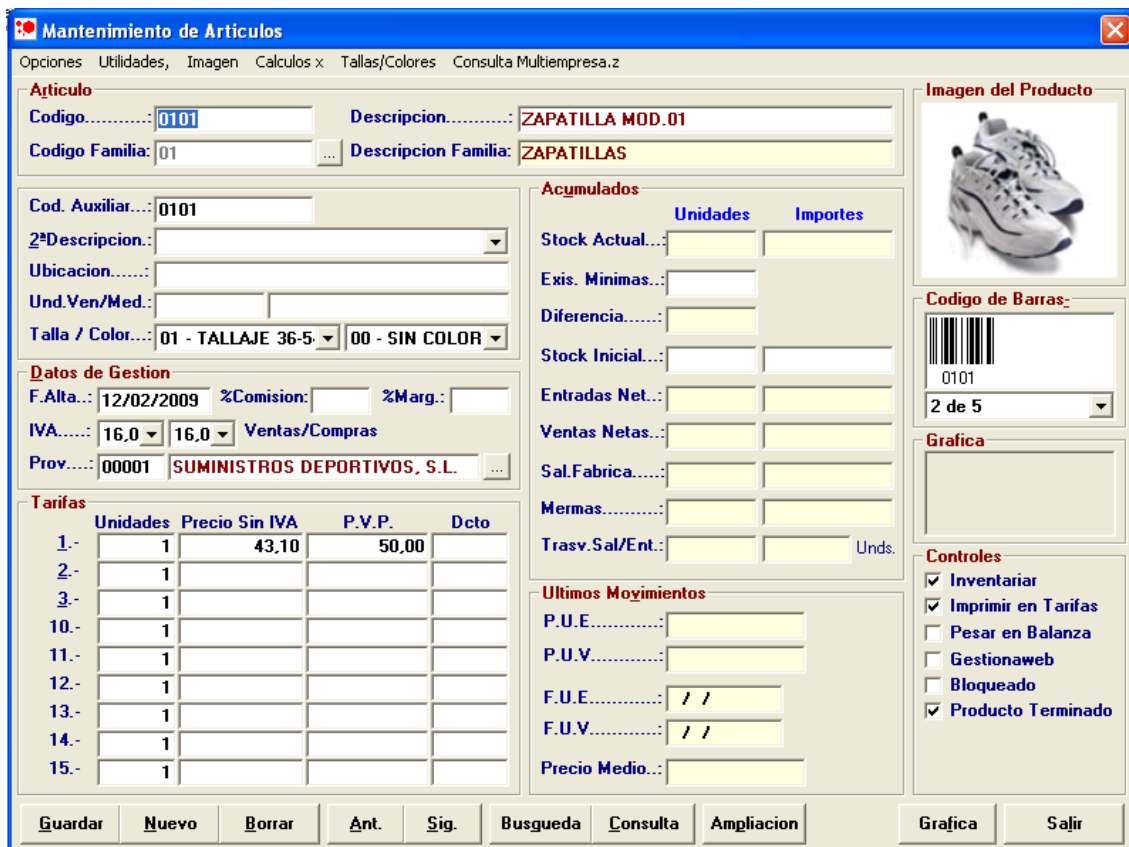

Para asignar la imagen del producto podremos utilizar el Visor de Imágenes al que se accede por la opción del menú "Imagen" (Alt+I) o haciendo clic con el botón derecho del ratón sobre la zona reservada a la imagen.

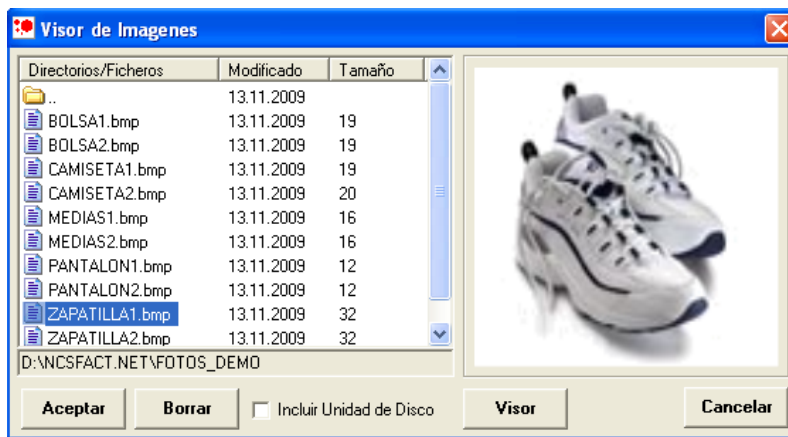

Comentario:

- **Tallas/Colores.** Esta opción nos permite llevar un mantenimiento por Tallas y Colores (solo cuando tengamos tallas / colores sin multialmacén) de cada uno de los artículos. Se pueden realizar modificaciones en el Stock Inicial, su Importe o en las Existencias Mínimas que posteriormente serán actualizadas en la ficha del artículo. Para guardar los cambios habrá que contestar Sí a la pregunta "¿GUARDAR REGISTRO?".
- **Consulta Multiempresa,** podemos realizar informes del stock actual de cada una de las empresas existentes (configuradas previamente) en la opción multiempresa.
- Para consultar los consumos de los artículos en formato gráfico pulsaremos el botón Grafica. (Alt + f.).
- Opciones del menú UTILIDADES:
 - * Codificación Inteligente: Esta opción nos permite automatizar la Descripción, 2ª Descripción y la familia. De tal forma que cuando vayamos a introducir el código del artículo en el mantenimiento de artículos, si pulsamos **CTRL+F11** nos aparecen las descripciones y la familia de forma automática.
 - * Generar Tarifas: Nos permite generar las tarifas de los artículos, a partir de tarifas ya existentes
 - * Cambio de Códigos: Esta opción nos permite cambiar el código de un artículo en toda la aplicación.
 - * Cambio de Códigos de Familias: Esta opción nos permite cambiar artículos de una familia a otra.
 - * Tabla de Conceptos: En esta opción podemos dar de alta todos los conceptos asociados a un artículo en concreto, así como indicar una fecha y una observación por concepto.

3.- PROCESOS DE TRABAJO DIARIO.

3.1.- Entradas de Almacén.

Desde esta opción podremos realizar las entradas de almacén (compras) de los artículos que vamos a vender.

CASO PRÁCTICO 11. ENTRADAS DE ALMACEN

Enunciado: Realizar la entrada de los siguiente artículos del proveedor 00001 – SUMINISTROS DEPORTIVOS, S.L. recibidos por el vendedor 001 - RAQUEL.

Código	Descripción	Cantidad	Precio
0101	ZAPATILLA MOD.01	2 Unidades por Talla	25
0102	ZAPATILLA MOD.02	3 Unidades por Talla	30
0201	CAMISETA MOD.01	4 Unidades por Talla	15
0202	CAMISETA MOD.02	5 Unidades por Talla	20
0301	PANTALON MOD.01	2 Unidades por Talla	10
0302	PANTALON MOD.02	3 Unidades por Talla	12
0401	MEDIA MOD.01	5 Unidades	4
0402	MEDIA MOD.02	5 Unidades	5
0501	BOLSO MOD.01	5 Unidades	25
0502	BOLSO MOD.02	5 Unidades	26

Solución: Entraremos en Entradas de Almacén (Opción 3 Almacén, 3 Entradas Almacén), el programa se situará en el campo “Nº Entrada”. A continuación seguiremos los siguientes pasos:

Para introducir la Cabecera:

- Pulsaremos el Botón Nuevo (Alt + N) que nos situará en el campo Nº de Entrada y nos mostrará el siguiente (T00001).
- Pulsaremos la tecla Intro para desplazarnos por los distintos campos de la cabecera e introducir el proveedor (00001) y el vendedor (001).
- Pulsaremos el botón Guardar (Alt + G) para grabar la cabecera de la entrada. También podremos pulsar Intro hasta llegar al botón Guardar.
- Una vez guardada la cabecera, la aplicación se sitúa en el campo Código de Artículo para comenzar a introducir las líneas de la entrada.

Para introducir las Líneas:

- Una vez situados en el campo código, podremos introducir directamente nuestro código de artículo (0101) o bien buscarlo utilizando el Botón Consulta (Alt + ,).
- Pulsaremos Intro para situarnos sobre el campo Unidades, si el artículo tiene talla y color el cursor se situará para introducir el color y las unidades en cada una de las tallas (pulsando Intro pasaremos por cada una de las tallas, pulsando Ctrl + Intro pasaremos al campo tarifa), si el artículo no tiene talla/color el cursor se situará directamente sobre el campo Unidades.
- Pulsaremos Intro para situarnos sobre el campo Tarifa donde se indica por defecto la tarifa 4 (Precio de Última Entrada), que en principio no modificaremos.
- Pulsaremos Intro para situarnos sobre el campo Precio donde introducimos el precio de compra de nuestro artículo.
- Pulsaremos Intro para situarnos sobre el campo Dcto. que en este caso no utilizaremos.

- Pulsaremos Intro para situarnos sobre el campo I. (Tipo de IVA) que automáticamente tomará el valor 0, (que es el que tiene la ficha del artículo).
- Y por último pulsaremos Intro para Guardar la línea.

Este proceso se repetirá para introducir cada una de las líneas de nuestra entrada.

Gestion de Compras (Entradas)

Entrada	Proveedor	Fecha	Forma de Pago	Indicadores
T00001	00001 SUMINISTROS DEPORTIVOS, S.L.	12/02/2009	001-CONTADO	
Vendedor		Observacion		
001 001-RAQUEL				
Guardar	Borrar	Nuevo	Anterior	Siguiente
Buscar+	Imprimir	F.Oper.	Cod.Aux.	Modo Aut.
Pagos				

Li.	Codigo	Descripcion Articulo	Unidades	T.	Precio	Dcto	Importe	I
001	0101	ZAPATILLA MOD.01	20	4	25,00		500,00	0
002	0102	ZAPATILLA MOD.02	30	4	30,00		900,00	0
003	0201	CAMISETA MOD.01	24	4	15,00		360,00	0
004	0202	CAMISETA MOD.02	30	4	20,00		600,00	0
005	0301	PANTALON MOD.01	12	4	10,00		120,00	0
006	0302	PANTALON MOD.02	18	4	12,00		216,00	0
007	0401	MEDIA MOD.01	5	4	4,00		20,00	0
008	0402	MEDIA MOD.02	5	4	5,00		25,00	0
009	0501	BOLSO MOD.01	5	4	25,00		125,00	0
010	0502	BOLSO MOD.02	5	4	26,00		130,00	0

Li.	Codigo	Descripcion Articulo	Unidades	T.	Precio	Dcto.	Importe	I
011	1111	MANTENIMIENTO EQUIPOS	1	4				0

U.Pedidas Concepto Pedido

Color 1 2 3 4 5 6 7 8 9 10 11 12 13 14 15

Guardar Borrar L. Anterior Siguiente Articulos. Consulta. Busqueda Lineas

% Dpp	Importe Dpp	%IVA	Importes	Dcto.pp	Bases	Cuotas	Retencion	Total	Subtotal
		16,00	2.996,00		2.996,00	479,36		3.475,36	2.996,00
IRPF		7,00							
Entregado		4,00							
Pedido									
Totales			2.996,00		2.996,00	479,36		3.475,36	Salir

Comentario:

- Para dar de alta una nueva entrada debemos pulsar el botón Nuevo (Alt + N), automáticamente nos propondrá la siguiente y nos preparará el formulario.
- Para modificar la cabecera de una entrada ya existente deberemos situarnos sobre el N° de Entrada, para ello podemos utilizar los botones de Anterior (Alt + A) y Siguiente (Alt + S) o bien una vez en el campo N° Entrada introducirla y pulsar la tecla Intro. Utilizaremos el botón Guardar (Alt + G) para grabar las modificaciones realizadas (Cuando se realiza una modificación el programa nos solicita confirmación “¿MODIFICAR ENTRADA YA EXISTENTE?” deberemos contestar “Si” para hacer efectivos los cambios).
- Para Borrar un N° de Entrada deberemos situarnos sobre el mismo y pulsar el botón Borrar (Alt + B), para confirmar el borrado contestaremos “Si” a la pregunta ¿BORRAR ENTRADA?.
- Para modificar una línea deberemos situarnos sobre la misma, para ello podremos utilizar los botones de Anterior (Alt + T) y Siguiente (Alt + U) o bien hacer click sobre la línea deseada. Utilizaremos el botón Guardar (Alt + D) para grabar las modificaciones realizadas.
- Para Borrar una Línea deberemos situarnos sobre la mismas y pulsar el botón Borrar L (Alt + O), para confirmar el borrado contestaremos “Si” a la pregunta “¿BORRAR LINEA?”.

3.2.- Ventas.

Desde esta opción podremos realizar las ventas.

CASO PRÁCTICO 12. ALBARANES VENTAS

Enunciado: Realizar la venta de los siguientes artículos al cliente 00002 – ANTONIO SANCHEZ PEREZ, Forma de Pago: Contado

Albaran A00001

Código	Descripción	Cantidad	Precio sin Iva
0101	ZAPATILLA MOD.01	10 Talla 36	43,10
0102	ZAPATILLA MOD.02	10 Talla 38	51,72
0202	CAMISETA MOD.02	10 Talla XS	34,48

Albaran A00002

Código	Descripción	Cantidad	Precio sin Iva
0201	CAMISETA MOD.01	10 Talla XS	25,86
0501	BOLSO MOD.01	10	48,28

Solución: Entraremos en Ventas (Opción 1 Ventas, 1 Albaranes), el programa se situará en el campo "Nº Albaran". A continuación seguiremos los siguientes pasos:

Para introducir la Cabecera:

- Pulsaremos el Botón Nuevo (Alt + N) que nos situará en el campo Nº de Albarán y nos mostrará el siguiente (A00001).
- Pulsaremos la tecla Intro para desplazarnos por los distintos campos de la cabecera e introducir el cliente (00002) y forma de pago (001) CONTADO. Nos cogerá el vendedor por defecto definido en las parametrizaciones.
- Pulsaremos el botón Guardar (Alt + G) para grabar la cabecera del albarán. También podremos pulsar Intro hasta llegar al botón Guardar.
- Una vez guardada la cabecera, la aplicación se sitúa en el campo Código de Artículo para comenzar a introducir las líneas del albarán.

Para introducir las Líneas:

- Una vez situados en el campo código, podremos introducir directamente nuestro código de artículo (0101) o bien buscarlo utilizando el Botón Consulta (Alt + ,).
- Pulsaremos Intro para situarnos sobre el campo Unidades, si el artículo tiene tallas y colores, el cursor se situará sobre este campo donde podremos introducir directamente la talla/color (Ejem.36) o pulsar F12 para consultar las tallas y colores disponibles (pulsando Intro pasaremos por cada una de las tallas, pulsando Ctrl + Intro pasaremos al campo tarifa), si el artículo no tiene talla/color el cursor se situará directamente sobre el campo Unidades.
- Pulsaremos Intro sucesivamente para introducir los campos Unidades y Precio, que por defecto muestran los valores predeterminados (unidades 1 y el precio de la tarifa 1)
- Después de introducir el precio pulsaremos Intro para grabar la línea, una vez grabada el curso se sitúa en el campo Código Artículo para continuar introduciendo más artículos.

Este proceso se repetirá para introducir cada una de las líneas de nuestra venta.

Mantenimiento de Documentos (Albaranes)

Albaran	Cliente	Fecha	Forma de Pago	R.Eq.	Indicadores
A00001	00002 ANTONIO SANCHEZ PEREZ	27/05/2009	001-CONTADO	No	
Vendedor		Ruta		Observacion	
001 001-RAQUEL		000-SIN RUTA			

Guardar Borrar Nuevo Anterior Siguiente Buscar+ Imprimir No Utiliz. Asignar

Li.	Codigo	Ta.	Co.	Descripcion Articulo	Concepto	Unidades	T.	Precio	Dcto.	Importe	I.
001	0101	36		ZAPATILLA MOD.01		10	1	43,10		431,00	0
002	0102	38		ZAPATILLA MOD.02		10	1	51,72		517,20	0
003	0202	XS		CAMISETA MOD.02		10	1	34,48		344,80	0

Li.	Codigo	Ta.	Co.	Descripcion Articulo	Unidades	Tar.	Precio	Dcto.	Importe	I.
004					1	1				
Concepto				Unidad A	Unidad B	Unidad C				

Guardar Borrar L. Anterior Siguiente Articulos. Consulta. Busqueda Lineas

% Dpp	Importe Dpp	%IVA	Importes	Dcto.pp	Bases	Cuotas	Recargo	Retencion	Total	Subtotal
		16,00	1.293,00		1.293,00	206,88			1.499,88	1.293,00
		7,00								Total Albaran
		4,00								1.499,88
Entregado										Salir
Totales		1.293,00			1.293,00	206,88			1.499,88	

Repetiremos el proceso para introducir el Albarán A00002

Mantenimiento de Documentos (Albaranes)

Albaran	Cliente	Fecha	Forma de Pago	R.Eq.	Indicadores
A00002	00002 ANTONIO SANCHEZ PEREZ	27/05/2009	001-CONTADO	No	
Vendedor		Ruta		Observacion	
001 001-RAQUEL		000-SIN RUTA			

Guardar Borrar Nuevo Anterior Siguiente Buscar+ Imprimir No Utiliz. Asignar

Li.	Codigo	Ta.	Co.	Descripcion Articulo	Concepto	Unidades	T.	Precio	Dcto.	Importe	I.
001	0201	XS		CAMISETA MOD.01		10	1	25,86		258,60	0
002	0501			BOLSO MOD.01		10	1	48,28		482,80	0

Li.	Codigo	Ta.	Co.	Descripcion Articulo	Unidades	Tar.	Precio	Dcto.	Importe	I.
003					1	1				
Concepto				Unidad A	Unidad B	Unidad C				

Guardar Borrar L. Anterior Siguiente Articulos. Consulta. Busqueda Lineas

% Dpp	Importe Dpp	%IVA	Importes	Dcto.pp	Bases	Cuotas	Recargo	Retencion	Total	Subtotal
		16,00	741,40		741,40	118,62			860,02	741,40
		7,00								Total Albaran
		4,00								860,02
Entregado										Salir
Totales		741,40			741,40	118,62			860,02	

Comentario:

- Para dar de alta una nuevo albarán debemos pulsar el botón Nuevo (Alt + N), automáticamente nos propondrá la siguiente.
- Para modificar la cabecera de una operación ya existente deberemos situarnos sobre el N° de Albarán, para ello podemos utilizar los botones de Anterior (Alt + A), Siguiente (Alt + S), o bien una vez en el campo N° Albarán introducirlo y pulsar la tecla Intro. Utilizaremos el botón Guardar (Alt + G) para grabar las modificaciones realizadas (Cuando se realiza una modificación el programa nos solicita confirmación “¿MODIFICAR DOCUMENTO YA EXISTENTE?” deberemos contestar “Si” para hacer efectivos los cambios).
- Para Borrar un N° de Albarán deberemos situarnos sobre el mismo y pulsar el botón Borrar (Alt + B), para confirmar el borrado contestaremos “Si” a la pregunta “¿BORRAR DOCUMENTO?”.
- Para modificar una línea deberemos situarnos sobre la misma, para ello podremos utilizar los botones de Anterior (Alt + T) y Siguiente (Alt + U) o bien hacer click sobre la línea deseada. Utilizaremos el botón Guardar (Alt + D) para grabar las modificaciones realizadas.
- Para Borrar una Línea deberemos situarnos sobre la misma y pulsar el botón Borrar L (Alt + O), para confirmar el borrado contestaremos “Si” a la pregunta “¿BORRAR LINEA?”.

3.3.- Asignación de Albaranes.

Mediante esta opción podremos agrupar uno o más albaranes pertenecientes a un cliente y convertirlos en una factura.

CASO PRÁCTICO 13. ASIGNACION DE ALBARANES A FACTURA

Enunciado: Asignar a factura los albaranes A00001 y A00002 correspondientes al cliente 002 ANTONIO SANCHEZ PEREZ.

Solución: Entraremos en Opción 1 Ventas, 1 Albaranes) y pinchamos en el botón Asignar, tal y como se muestra en la imagen siguiente:



Li.	Codigo	Ta.	Co.	Descripcion Articulo	Concepto	Unidades	T.	Precio	Dcto	Importe	I
001	0201	XS		CAMISETA MOD.01		10	1	25,86		258,60	0
002	0501			BOLSO MOD.01		10	1	48,28		482,80	0

Nos aparecerá la pantalla siguiente:

- Podremos seleccionar por los campos: Cliente, Tipo (tipo de cliente que hemos podido definir en su ficha), Fecha (de selección de albaranes), Albarán (nº albarán ó albaranes que queremos agrupar), Vendedor, Ruta, y 2ª Forma de Pago.
- **Listados**, hace referencia al estado de los albaranes, listados, no listados ó todos.
- **Fecha Factura**, Introduciremos la fecha que deseamos lleve la factura resultado de la agrupación, por defecto la aplicación coge la fecha del sistema.
- **Factura Inicial**, número de factura asignado a la agrupación, si esta ya existe se asignará de forma automática el siguiente número de esta misma serie que no este ocupado.
- Al situarnos sobre el campo Factura Inicial aparece **F12-Asignar a Existente**, esta opción nos da la posibilidad de asignar un albarán a una factura ya existente (para poder asignar un determinado albarán a una factura existente debemos indicar en el campo Desde / Hasta el número de Albarán

Una vez rellenos los parámetros pinchamos en el botón “Asignar Albaranes” (Alt + A), contestaremos “Si” a la pregunta ¿CONTINUAR CON LA ASIGNACION DE ALBARANES? y Aceptar en la pantalla en la que nos aparece PROCESO FINALIZADO.

Si deseamos realizar previamente una selección de los albaranes que queremos asignar pinchamos en el botón “Asignar Alb. Selección” (Alt + .)

Mediante el botón “Listado Previo” (Alt + i) podemos sacar un listado de albaranes previo a la asignación.

En los albaranes que hayan sido asignados a Facturas nos aparecerá el indicador correspondiente tal y como podemos observar en la imagen siguiente:

Albaran	Cliente	Fecha	Forma de Pago	R.Eq.	Indicadores
A00002	00002 ANTONIO SANCHEZ PEREZ	27/05/2009	001-CONTADO	No	T00001 17/11/2009
Vendedor		Ruta		Observacion	
001	001-RAQUEL	000-SIN RUTA			

Li.	Codigo	Ta.	Co.	Descripcion Articulo	Concepto	Unidades	T.	Precio	Dcto	Importe	I
001	0201	XS		CAMISETA MOD.01		10	1	25,86		258,60	0
002	0501			BOLSO MOD.01		10	1	48,28		482,80	0

Una vez que los albaranes están asignados a factura la aplicación no permite realizar modificaciones a los mismos, en el caso de que tengamos que realizar alguna modificación o borrado de algún albarán asignado a factura, previamente deberemos borrar la factura.

Si consultamos la factura generada (Op.1 Ventas .2. Facturas) veremos que esta compuesta de ambos albaranes.

Mantenimiento de Documentos (Facturas)

Factura	Cliente	Fecha	Forma de Pago	R.Eq.	Indicadores
T00001	00002 ANTONIO SANCHEZ PEREZ	17/11/2009	001-CONTADO	No	
Vendedor		Ruta		Observacion	
001 001-RAQUEL		000-SIN RUTA			

Guardar Borrar Nuevo Anterior Siguiente Buscar+ Imprimir F.Oper. Estado No Utiliz.

Li.	Codigo	Ta.	Co.	Descripcion Articulo	Concepto	Unidades	T.	Precio	Dcto	Importe	I.
[A]	Albaran Ori...			--> A00001 27/05/2009 <--							
001	0101	36		ZAPATILLA MOD.01		10	1	43,10		431,00	0
002	0102	38		ZAPATILLA MOD.02		10	1	51,72		517,20	0
003	0202	XS		CAMISETA MOD.02		10	1	34,48		344,80	0
[A]	Albaran Ori...			--> A00002 27/05/2009 <--							
004	0201	XS		CAMISETA MOD.01		10	1	25,86		258,60	0
005	0501			BOLSO MOD.01		10	1	48,28		482,80	0

Li. Codigo Ta. Co. Descripcion Articulo + Unidades Tar. Precio Dcto. Importe I.

006

Concepto Unidad A Unidad B Unidad C

Guardar Borrar L. Anterior Siguiente Articulos. Consulta. Busqueda Lineas

% Dpp	Importe Dpp	%IVA	Importes	Dcto.pp	Bases	Cuotas	Recargo	Retencion	Total	Subtotal
		16,00	2.034,40		2.034,40	325,50			2.359,90	2.034,40
IRPF		7,00								Total Factura
Entregado		4,00								2.359,90
Totales			2.034,40		2.034,40	325,50			2.359,90	Salir

3.4.- Facturas de Ventas

CASO PRÁCTICO 14. FACTURA VENTAS CON VENCIMIENTOS

Enunciado: Realizar la venta de los siguiente artículos al cliente 00002 – ANTONIO SANCHEZ PEREZ indicando la forma de pago 005 Vencimientos.

Código	Descripción	Cantidad	Precio sin Iva
0102	ZAPATILLA MOD.02	1 Talla 44	51,72
0202	CAMISETA MOD.02	1 Talla XXL	34,48

Solución: Entraremos en Ventas (Opción 1 Ventas, 2 Facturas). A continuación seguiremos los siguientes pasos:

Para introducir la Cabecera:

- Pulsaremos el Botón Nuevo (Alt + N) que nos situará en el campo N° de Factura y nos mostrará la siguiente (T00002).
- Pulsaremos la tecla Intro para desplazarnos por los distintos campos de la cabecera e introducir el cliente (00002) y forma de pago (005) VENCIMIENTOS. Nos cogerá el vendedor por defecto definido en las parametrizaciones.
- Pulsaremos el botón Guardar (Alt + G) para grabar la cabecera de la factura También podremos pulsar Intro hasta llegar al botón Guardar.

- Una vez guardada la cabecera, la aplicación se sitúa en el campo Código de Artículo para comenzar a introducir las líneas de la factura.

Para introducir las Líneas:

- Una vez situados en el campo código, podremos introducir directamente nuestro código de artículo (0102) o bien buscarlo utilizando el Botón Consulta (Alt + ,).
- Pulsaremos Intro para situarnos sobre el campo Unidades, si el artículo tiene tallas y colores, el cursor se situará sobre este campo donde podremos introducir directamente la talla/color (Ejem.36) o pulsar F12 para consultar las tallas y colores disponibles (pulsando Intro pasaremos por cada una de las tallas, pulsando Ctrl + Intro pasaremos al campo tarifa), si el artículo no tiene talla/color el cursor se situará directamente sobre el campo Unidades.
- Pulsaremos Intro sucesivamente para introducir los campos Unidades y Precio, que por defecto muestran los valores predeterminados (unidades 1 y el precio de la tarifa 1)
- Después de introducir el precio pulsaremos Intro para grabar la línea, una vez grabada el cursor se sitúa en el campo Código Artículo para continuar introduciendo más artículos.

Este proceso se repetirá para introducir cada una de las líneas de nuestra venta.

Factura												Indicadores																																			
Factura			Cliente			Fecha	Forma de Pago			R.Eq.	Indicadores																																				
T00002	00002	ANTONIO SANCHEZ PEREZ	...	19/11/2009	005-VENCIMIENTOS		No																																								
Vendedor			Ruta			Observacion																																									
001	001-RAQUEL			000-SIN RUTA																																											
<table border="1"> <tr> <td>Guardar</td> <td>Borrar</td> <td>Nuevo</td> <td>Anterior</td> <td>Siguiente</td> <td>Buscar+</td> <td>Imprimir</td> <td>F.Oper.</td> <td>Estado</td> <td>No Utiliz.</td> </tr> </table>												Guardar	Borrar	Nuevo	Anterior	Siguiente	Buscar+	Imprimir	F.Oper.	Estado	No Utiliz.																										
Guardar	Borrar	Nuevo	Anterior	Siguiente	Buscar+	Imprimir	F.Oper.	Estado	No Utiliz.																																						
Li.	Codigo	Ta.	Co.	Descripcion Articulo	Concepto	Unidades	T.	Precio	Dcto	Importe	I.																																				
001	0102	44		ZAPATILLA MOD.02		1	1	51,72		51,72	0																																				
002	0202	XXL		CAMISETA MOD.02		1	1	34,48		34,48	0																																				
<table border="1"> <tr> <th>Li.</th> <th>Codigo</th> <th>Ta.</th> <th>Co.</th> <th>Descripcion Articulo</th> <th>+</th> <th>Unidades</th> <th>Tar.</th> <th>Precio</th> <th>Dcto.</th> <th>Importe</th> <th>I.</th> </tr> <tr> <td>003</td> <td></td> <td></td> <td></td> <td></td> <td></td> <td>1</td> <td>1</td> <td></td> <td></td> <td></td> <td></td> </tr> <tr> <th colspan="4">Concepto</th> <th>Unidad A</th> <th>Unidad B</th> <th>Unidad C</th> <td colspan="5"></td> </tr> </table>												Li.	Codigo	Ta.	Co.	Descripcion Articulo	+	Unidades	Tar.	Precio	Dcto.	Importe	I.	003						1	1					Concepto				Unidad A	Unidad B	Unidad C					
Li.	Codigo	Ta.	Co.	Descripcion Articulo	+	Unidades	Tar.	Precio	Dcto.	Importe	I.																																				
003						1	1																																								
Concepto				Unidad A	Unidad B	Unidad C																																									
<table border="1"> <tr> <td>Guardar</td> <td>Borrar L.</td> <td>Anterior</td> <td>Siguiente</td> <td>Articulos.</td> <td>Consulta.</td> <td>Busqueda</td> <td>Lineas</td> </tr> </table>												Guardar	Borrar L.	Anterior	Siguiente	Articulos.	Consulta.	Busqueda	Lineas																												
Guardar	Borrar L.	Anterior	Siguiente	Articulos.	Consulta.	Busqueda	Lineas																																								
% Dpp	Importe Dpp	%IVA	Importes	Dcto.pp	Bases	Cuotas	Recargo	Retencion	Total	Subtotal																																					
		16,00	86,20		86,20	13,79			99,99	86,20																																					
IRPF		7,00								Total Factura																																					
Entregado		4,00								99,99																																					
Totales			86,20		86,20	13,79			99,99	Salir																																					

Comentario:

- Si la factura lleva recargo de equivalencia se lo indicaremos en la cabecera en el campo R.Eq. indicando "Si".
- Para realizar el listado de la factura utilizaremos el botón de la cabecera Imprimir (Alt + I) mediante el que podremos seleccionar las facturas a listar por número de factura, cliente, fecha, todas, listadas, no listadas. Indicaremos el nº de diseño que queremos utilizar. El diseño previamente lo habremos definido mediante la opción

- 7. Configurar, 4. Diseños documentos ventas (con F12 la aplicación nos permite cargar un diseño ejemplo de factura).
- Mediante el botón "Buscar" (Alt + +) podremos buscar facturas seleccionando entre diversos parámetros.

3.5.- Vencimientos

CASO PRÁCTICO 15. GENERACION DE VENCIMIENTOS

Enunciado: Generar de forma automática los vencimientos correspondientes a la factura T00002 de nuestro cliente 00002 ANTONIO SANCHEZ PEREZ. Previamente damos de alta el banco con el que trabajamos, necesario para la generación de los mismos.

Solución: Entraremos en Vencimientos (Opción 1 Ventas, 3 Vencimientos). Inicialmente damos de alta un Banco, para ello pincharemos en el botón Tablas, Bancos. Pulsaremos sobre el botón Nuevo (Alt+ N) y el cursor se situará sobre el campo "Nombre" donde introduciremos el nombre del banco ("Banco 1"), pulsando la tecla Intro pasaremos al campo C.C.C en el que indicaremos los 20 dígitos de la cuenta. Para grabar el banco pulsaremos sobre el botón Guardar (Alt + G).



A continuación pulsaremos en el botón Generar Vtos. y nos aparecerá la selección de los campos necesarios para la generación de los recibos, Selección:

- Fecha: En nuestro caso podemos dejar el parámetro de fechas del año en curso que nos aparece por defecto.
- Cliente: Seleccionamos el cliente 00002.
- F.Pago: Seleccionamos la forma de pago 005.
- Vendedor: Dejamos los parámetros por defecto ya que no hemos indicado vendedor alguno en nuestra factura.
- Factura: Indicamos Desde la T00002 hasta la T00002.
- Listadas: Marcaremos Todas, Listadas, No Listadas según el estado de las facturas que queramos incluir en la Generación de vtos.

Generar:

A la hora de generar los vencimientos podemos elegir que nos rellene los siguientes campos:

- Serie: Elegimos la serie de los vencimientos, indicaremos la "V".
- Concepto: Concepto del recibo, indicaremos por ejemplo Pago Factura.
- Banco: Introducimos el banco que queremos que nos indique en los vtos. que nos genere en nuestro caso, 001 Banco 1.

- Selección: Podemos introducir una selección para que nos la asigne en los vtos. a generar y mediante la cual podremos realizar filtros y búsquedas en los listados de los vencimientos, en nuestro caso indicaremos "SELECCION1"
- Situación: Introducimos la situación que deseamos que aparezca en los vtos. generados. Podemos darla de alta en Vencimientos, Tablas, Situaciones. En nuestro caso no indicaremos situación alguna.



Una vez introducidos los parámetros indicados pinchamos en el botón "Aceptar", contestaremos "Si" a la pregunta "¿CONTINUAR GENERACION DE VENCIMIENTOS?", Intro tras el mensaje "PROCESO FINALIZADO" y pulsaremos el botón "Salir" para realizar la comprobación de los recibos generados.





Mantenimiento de Vencimientos

Opciones Tablas Generar Vtos. Recibos Soporte Magnetico

Vencimientos

Referencia.: V00002 Factura.....: T00002/2 ...

Fecha.....: 19/11/2009 F. Vencimiento.: 18/01/2010

Vendedor....: 001-RAQUEL

Cliente.....: 00002 ANTONIO SANCHEZ PEREZ ...

Banco.....: 001 BANCO 1 ...

Importe.....: 33,00

Seleccion...: SELECCION1

Situacion....: 000-SIN SITUACION

Concepto

Pago Factura

Guardar Nuevo Borrar Ant. Sig. Buscar Listados Salir



Mantenimiento de Vencimientos

Opciones Tablas Generar Vtos. Recibos Soporte Magnetico

Vencimientos

Referencia.: V00003 Factura.....: T00002/3 ...

Fecha.....: 19/11/2009 F. Vencimiento.: 17/02/2010

Vendedor....: 001-RAQUEL

Cliente.....: 00002 ANTONIO SANCHEZ PEREZ ...

Banco.....: 001 BANCO 1 ...

Importe.....: 33,99

Seleccion...: SELECCION1

Situacion....: 000-SIN SITUACION

Concepto

Pago Factura

Guardar Nuevo Borrar Ant. Sig. Buscar Listados Salir

Comentario:

También tenemos la posibilidad de generar vencimientos de forma manual para ello pulsaremos sobre el botón Nuevo (Alt + N) para asignar una nueva referencia, desplazándonos con la tecla Intro introduciendo los valores requeridos en cada campo:

- Fecha y Fecha vencimiento: Por defecto nos muestra el día actual.
- Vendedor: Por defecto nos muestra el vendedor parametrizado.
- Factura: Deberemos introducir el número de factura correspondiente al vto. que deseamos introducir.
- Código de cliente
- Banco, banco con el que trabajamos, que previamente habremos dado de alta en la tabla.
- Importe del que queramos generar el vto.
- Selección, criterio de búsqueda que posteriormente podemos utilizar en los listados de vtos.

- Situación, podemos indicar una situación previamente dada de alta en Vencimientos, Tablas, Situaciones

Para grabar el vencimiento pulsaremos sobre el botón Guardar (Alt + G).

Mediante el botón "Buscar" (Alt + U), podemos realizar la búsqueda de vencimientos con distintos criterios de selección.

Listados de vencimientos, con esta opción, podemos obtener diversos listados de los vencimientos generados o introducidos seleccionando por los siguientes filtros: nº de Referencia, Factura, Fecha, Fecha de Vencimiento, Vendedor, Cliente, Banco, Selección, Situación y Estado (Todos, Pendientes, Pagados).

4.- PROCESOS ESPECIALES.

4.1.- Copias de Seguridad

Desde esta opción podremos realizar copias de seguridad así como restaurarlas si fuese preciso.

Tener actualizadas las copias de seguridad es fundamental para evitar la pérdida de datos en el caso de algún tipo de problema tanto de Software (Programa) como de Hardware (Ordenador).

CASO PRÁCTICO 16. REALIZAR UNA COPIA DE SEGURIDAD

Enunciado: Realizar una copia de seguridad en el disco duro.

Solución: Entraremos en Copias de Seguridad (Opción 9 Auxiliares, 8 Copias de Seguridad) y seguiremos los siguientes pasos.

- Seleccionaremos la empresa 1 (nos aparece por defecto), el ejercicio Actual y la unidad C: (seleccionamos esta unidad ya que la copia de seguridad la vamos a realizar en disco duro), podríamos seleccionar cualquier otra unidad o bien realizar las copias en Cdrom.
- Pulsaremos el Botón Copiar (Alt + C).
- A la pregunta de ¿Proceder con la Copia de Seguridad? Responderemos "Sí".
- Una vez finalizada la copia de seguridad nos aparecerá el mensaje Copia de Seguridad Finalizada.

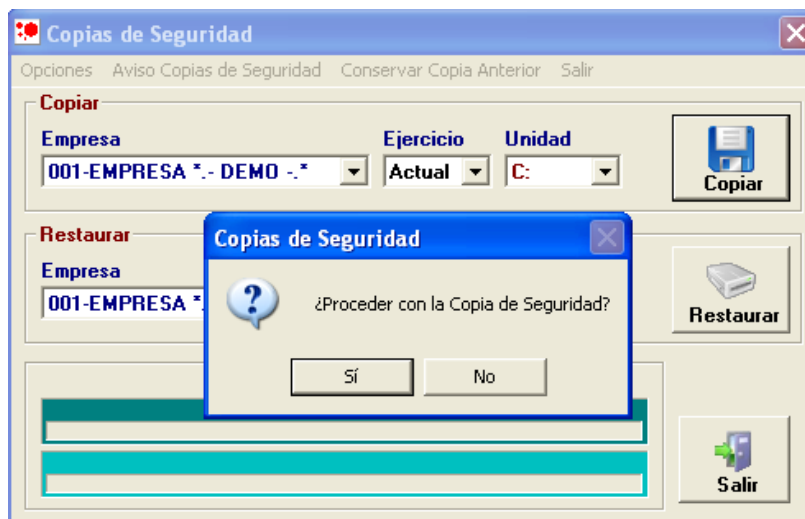

Comentarios:

- Mediante **Aviso Copias de Seguridad** podemos introducir el número de días que queremos que transcurran hasta volver a hacer una copia de seguridad, de tal forma que aparecerá un mensaje de aviso recordando que conviene hacer copias de seguridad. Este mensaje de aviso aparece al entrar en la aplicación, al cambiar de ejercicio o de empresa y al pasar los procesos de actualización, pudiendo acceder directamente a la pantalla de copias de seguridad. Si no desea que le aparezca este mensaje puede introducir número de días 0. Sólo podemos introducir un número máximo de días 30, si excedemos esta cantidad el programa pondrá de forma automática, número de días 7.
- **Conservar Copia Anterior:** Si activamos esta opción del Menú, cada vez que se realice una copia de seguridad nos preguntará si queremos conservar la copia anterior, en el caso de decir Sí, renombrará la copia anterior con la fecha y hora del día en que se hizo. Un ejemplo sería NCS0010000_20091023_1807.ZIP esta sería la copia del día 23 de Octubre de 2009 hecha a las seis y siete de la tarde. La nueva copia tendría el siguiente formato: NCS0010000.ZIP. Si le decimos que No sobrescribiría la copia anterior.
- En **Opciones/ Restaurar en**, podemos restaurar una copia de seguridad en el directorio seleccionado por el usuario: En **Fichero a Restaurar** seleccionaremos la ruta en la que tengamos el fichero ZIP donde se encuentra la copia de seguridad a restaurar, para ello podemos pinchar en el botón "...". Una vez seleccionado el Fichero a Restaurar y el Directorio Destino, podremos pulsar el botón "Restaurar" para comenzar la restauración de la copia de seguridad.

4.2.- Cierre del ejercicio.

Esta opción nos permitirá cerrar el ejercicio actual y comenzar uno nuevo al finalizar el año. Este proceso borra todos los datos del ejercicio actual y crea uno nuevo con los saldos iniciales más los movimientos introducidos en el siguiente ejercicio, por lo tanto es necesario realizar copias de seguridad antes de realizar este proceso.

CASO PRÁCTICO 17. CERRAR EL EJERCICIO

Enunciado: Suponiendo que nos encontramos en la fecha 15/01/2010, vamos a Cerrar el Ejercicio Actual.

Solución: Entraremos en el Asistente para el Cierre del Ejercicio (Opción 0 Ayudas, 3 Asistente para el Cierre del Ejercicio) y seguiremos los siguientes pasos:

- Empresa Actual: Empresa en la vamos a realizar el cierre. Aparece por defecto la empresa de trabajo.
- Emp. Crear Ejer: Este es el nº de empresa en el que se creará el nuevo ejercicio. Aparece por defecto el mismo nº de empresa que en Actual.
- Multiejercicio: Este es el año donde se va a guardar el ejercicio actual. Nos aparecerá por defecto un año inferior a la fecha del equipo. En este caso nos aparece 2009.
- Fecha Inicial: Nos aparece la fecha actual. No tenemos que cambiar en ningún caso esta fecha.
- Modo Automático: Debemos marcar esta opción que automáticamente configurará los distintos procesos necesarios para realizar el cierre.
- Pulsar el Botón Copias de Seguridad: Contestar "Si" a la pregunta ¿Proceder con la Copia de Seguridad?
- Pulsar el Botón Crear Nuevo Ejercicio: Contestar "Si" a la pregunta ¿CONTINUAR LA CREACION DEL NUEVO EJERCICIO?
- Pulsar el Botón Importar Datos: Contestar "Si" a la pregunta ¿COMENZAR CON LA IMPORTACION DE DATOS?
- Pulsar el Botón Recalcular S.I./S.A.: Contestar "Si" a la pregunta ¿CONTINUAR?

- Pulsar el Botón Recuperar Acumulados: Contestar “Si” a la pregunta ¿CONTINUAR CON LA RECUPERACION DE ACUMULADOS?

Asistente para el Cierre del Ejercicio 2008					
Empresa Actual	Emp.Crear Ejer.	Multiejercicio	Fecha Inicial	* Modo Automatico	Sair
001-EMPRESA *- DEMO -	001	2009	15/01/2010	<input checked="" type="checkbox"/>	
1ª Todos los Puestos fuera de la aplicacion					
TODOS LOS PUESTOS DEBEN ESTAR FUERA DE LA APLICACION.					
2ª Copias de Seguridad					
Realizar una copia de seguridad antes de continuar (Se recomienda ademas realizar una copia en C:).					* Copias de Seguridad
3ª Parametrizaciones / Monedas					
					Monedas
4ª Dar de Alta una nueva empresa					
					Mantenimiento de Empresas
5ª Crear Nuevo Ejercicio					
Seleccionar la empresa 001, el ejercicio 2009 y marcar la opcion Renumerar Empresas.					
6ª Importar Datos del Ejercicio Anterior					
Fecha Alta Art y Fecha: 01/01/2010 hasta 15/01/2010. Marcar las opciones: Entradas, Albaranes, Facturas, Traslados, Mermas, Pedidos, Pagos y Vencimientos. Path Origen: \NCSFACT.NET\NCS001\2009\. Recibir en la empresa 001					
7ª Recalcular Stock Inicial / Saldo Anterior hasta una fecha					
Empresa Origen 001, Ejercicio 2009, Marcar todas las opciones, Hasta la Fecha: 31/12/2009					
8ª Recuperar Acumulados					
Seleccionar todas las opciones.					
9ª Revisar Diseños Libres de Documentos/Etiquetas (Si se utilizan)					
					Docum entos Etiquetas

Comentario: Después de finalizar todos estos procesos tendremos en el Ejercicio actual los datos listos para trabajar y en 2009 los datos del ejercicio anterior para su consulta.